臺灣新民報 夕刊 二月九日 (第二版) (寫眞配信) (印刷郵便物認可) (明治卅一年五月九日第三種郵便物認可) 昭和十三年二月九日 (水曜日) 臺灣日日新報 第一万三千六百十號

國共の相剋深刻化す

C・C團の首領陳立夫

蹶起して反共産運動

【上海八日發同盟】信ずべき筋の報に依ると抗日支那大本營に第六部長として民衆訓練を指導してゐるC・C團の首領陳立夫は最近共産黨の勢力益々増大し國民政府部内に大形勢に驚きこれに先んじて抗日大衆の指導權獲得のため隷下の國民黨組織網に對し三民主義青年團の結成を指令したと言はるゝが實は民衆訓練を發動化したものでC・C團の手に依る漢口ソ聯大使館の放火事件と同樣蔣政權内における國共相剋の實情が愈々深刻になり來つた事を物語つてゐる

宛然・大嵐の前夜！

漢口の人心恟々

葉肇軍は武裝解除

【上海八日發同盟】支那側情報によれば、四川の紛爭は全國的に反響勃發し、特に國民黨對共産黨抗日主戰派對和平論者の對立激化せる漢口では何日如何なる重大衝突を惹起するやも知れぬ不穩の空氣が暗流し人心極めて動搖してゐる、即ち一月中旬漢口に出動を命ぜられた廣東軍第百六十師長葉肇の部隊は既に反動的色彩を多分に包藏してゐた爲北上の途漢口で胡宗南軍のため突如武裝解除された事件あり更に二月四日には國民黨各派の一部に依つて共産黨撃滅のクーデターを斷行せんとした計畫あり、これに今回の衝突、四川騒亂の報を入れ漢口の人心恟々たる情勢にあると言はる

余漢謀、吳鐵城間の暗闘が表面化す

爆發の危險を孕む

【重慶八日發同盟】廣東の動向は我後面を極めて注視中であるやうであるが今回の事件を契機としてその發展如何によつては廣東軍と廣西軍との衝突が廣東軍の廣西軍の武裝解除にまで發展化して來た、即ち余漢謀、吳鐵城兩氏の關係は從來表面的には極めて圓滿を裝つてゐたが實は兩者の間には相當深刻な暗闘が續けられてゐたものであるから今回の事件を契機として兩者の關係は一擧に表面化するに至つたものであらう

國家總動員法案

問題の字句修正

勅令諮問の委員會も設置

國民黨一黨を主張

漢口の支那紙共産黨を攻撃

英國皇帝陛下

佛國を御訪問

來る六月公式に

西北四省の回教徒

政權樹立の機運澎湃

五馬聯盟積極的な動き

臨時閣議

谷公使を起用

上海に派遣

出張形式で近く赴任

臨時軍事費豫算

編成と審査方針

輸出向純綿布の

内地販賣を禁止

商工省令近く公布

李宗仁も結局

韓の二の舞か

その日その日

愛情の一群

(41)

村山知義 作

伊東顯 畫

肌の性質に從ふ

地肌のお手當

アレ性にも脂肪性の人にも喜ばれる硫黄の洗顔法

本島人軍夫が 金一萬圓を國防獻金

皇軍絶讃の的となる

【上海八日發本社特電】中支方面前線の軍事輸送に當る我が田尻部隊には目下多數の臺灣人軍夫が汗みどろの活動を續けて居るがその獻身的努力は皇軍絶讃の的となつて居る、最近では一死奉公の念に燃ゆる軍夫達は後方勤務を願出るばかりでなく零細な收入の內から一人當り五、六圓宛も醵出して約一萬圓の國防獻金を願出る等熱誠溢るゝ行爲には部隊長も泣いて感激してゐる

交戰二時間にして 清豐縣城を占領

坂西部隊堂々と入城

【新鄉九日發同盟】去る七日大名鎭方の敵軍を占領せる坂西部隊は彼等の夢を打ち破つて南進を續け八日早後二時南樂を指す二十五哩の同縣城に迫り同縣城を所せる八百の敵を攻擊交戰二時間にして午後五時これを占領入城した、敵は死體八十を遺棄して南方に遁走した、我方負傷二名を出した

徐州附近には 廿萬餘の大軍を駐屯

全部潰走した敗殘兵

【蚌埠八日發同盟】江蘇、安徽の一部を蹂躙された蔣介石軍は津浦を北に渡り隴海線に沿つて徐州に集結しつゝある、一方南京、蕪湖、鎭江、揚州、南通等二十萬餘の大軍が駐屯しているものと見られてゐる

臺北市の人口 遂に三十萬を突破

前年より一萬三百五人增加

臺北市の十二年十二月末現在の戶數は六万七千八十四戶で十一年の六万五千四百七十四戶に比し二千六百十戶の增、人口は十万千六百四十五人で三十万を突破し、十一年の二十九万二千三百四十人に比し二万三百五人の增加を示して居る、しかも戶口の關係で支那人の引揚げにより、十一年に比し戶數にして二千つゝあるが臺下の所在附近は山東、河南等二十万餘の大軍が駐屯しているものと見られてゐる

我軍の手に歸した芝罘

（一）開闢碼頭上陸 （二）日章旗と五色旗飜る市街 （三）內港に繫船する支那船とジャンク

（海軍省發表）

松山庄合併記念の 物産展覽會を開く

期間は三月卅日より五日間

臺北市では松山庄合併による新版圖擴大を祝賀し、一般商工業の發展に資すべく、來る三月二十日より四月二日にかけ五日間、市公會堂を中心に北市並附近物產展覽會を開催することに決した、規模に於ては松山庄始まつて以來の盛擧で各地方の參加も多數豫定されて居るが、尙ほ會場の關係上參加數に制限を加へる事となつた、なほ會場は左の如く決定した

一、開催時　來る三月卅日より四月二日まで四日間晝夜共午後九時迄

二、場所　公會堂二階、三階、三階三通、第一部統制品工業、纖維、紙類、雜貨、寢具、護謨、飮料、味噌、醬油其他

第二部化學工業　化粧品、醫藥品、ゴム製品、各種アックス製品其他

第三部金屬工業　機械器具、硝子製品、非鐵鑛製品

第四部雜工業　洋服、帶下、毛糸編物、琴類製品其他

第五部木工業

第六部其他の工業　製品、漆器、土產品、銅器類物產其他

參加出品申込期日は二月廿一日迄に參加申込書に同月末日迄に出品のこと

國民精神總動員の 第二次強調週間

十一日から臺北市で種々の催

南署でも各種の行事

蘭印の一流土人商 貿易會社を組織

華僑排擊を目的に

高砂族のため 建國祭の夕

ソ聯飛行船 が墜落

小公學校入學兒童 の申込締切迫る

木賊賭博を 開帳

年上の人妻から 腕環を詐取

可愛いお子樣方に

時局柄大切な日本魂を植えつける「講談社の五大繪本」

●支那事變奮戰大繪報（定價五十錢）
●支那事變大勝記念號（定價五十錢）
●支那事變武勇談（定價五十錢）
●支那事變美談（定價五十錢）
●忠勇美談（定價五十錢）

講談社の繪本

大評判の「講談社の繪本」には右の五大繪本の外に、お子樣の知識を增す繪本、繪畫や工藝の心がつく繪本、眼の保健になる繪本、或は唱歌、御伽噺、いろ〳〵の種類が揃はれる繪本が五十二冊も發賣されて居ります。目下各地の書店で取揃へて販賣、一冊でも二冊でも買ひ取りで賣へます。

演藝十八番 歷史物語 吉川英治 著 全十冊 定價金拾圓 送料金拾錢

御料理 梅屋敷 電話一四五番
御料理 竹の家 電話一四五番
割烹 新喜樂 電話一四四番
割烹 梅本 電話一四四番
割烹 日本亭 電話一四四番
割烹 菊水 電話一四四番
御料理 紀州庵 若竹町 電話一四四番
御料理 中惣 電話一四四番
すき燒 壽司 御料理 まねを 電話一四四番
蒲燒 天ぷら よせ鍋 御料理 江戶長 電話一四四番

Columbia 歌謠でも！ 留守隊でも！ 何處でも！ 歌の營露（化粧映畫） 中野忠晴 松平晃 伊藤久男 霧島昇 佐々木章 ベーコレアルバム ロムビア

この時言をハッキリ認識してねたら 經濟的で然も手早く整髮出來る丹頂チックを使はずには居られなくなる筈 丹頂チック 國產最高峯藥品 利用特性・專賣特許

胃腸は倉庫に非ず 不用分はドシ〳〵排泄して、又新しい養物を搬る準備を怠らぬやうに…… 下劑は 定評ある 塩野製品 ラキサトール錠

男女とも毒とりたい すつきりしたい 氣持ちに非ず 壱揃丸 五月五日十日 五月十日 世界

今晚の映畫

◆芳乃館 臺北二區北門町 電話一四五番
1 鷲の塔 2 我日支那事變 3 佐賀佐賀條件 午後一時 午後二時 午後三時 午後四時 午後五時 午後六時 午後七時 午後八時 午後九時 午後十時

◆圓山館 臺北二區北門町 電話一四五番
1 暗黑ニュース特報 2 八丁彼太郎の道 3 十五歲女街 午後一時 午後二時 午後三時 午後四時 午後五時 午後六時 午後七時 午後八時 午後九時 午後十時

◆新世界館 臺北二區北門町 電話一四五番
1 秋月 2 パラ社ニュース 3 キングコーン 4 ぬれた大明神 午後一時 午後二時 午後三時 午後四時 午後五時 午後六時 午後七時 午後八時 午後九時 午後十時

◆タイゲキ 臺北二區北門町 電話一四五番
1 日本大陸ニュース 2 オペラは踊る 3 ペン 午後一時 午後二時 午後三時 午後四時 午後五時 午後六時 午後七時 午後八時 午後九時 午後十時

◆大世界館 臺北二區北門町 電話一四五番
1 番日ニュース 2 日本一の親孝行 3 ニノケンの猿飛佐助 4 勵 午後一時 午後二時 午後三時 午後四時 午後五時 午後六時 午後七時 午後八時 午後九時 午後十時

あすの天氣

臺北地方　東の疾風後一時雨
北部　北の疾風後雨
東部　北の和風一時雨
西部　北の和風後雨
南部　北の和風後晴
概況（九日）七七四粍の高氣壓は臺灣方面にあり南東に移動し七四六粍の低氣壓は揚子江上にあり北東に進む模樣、本島には雨又は雪、近海は北東の疾風又は暴風、波浪やゝ高し

臺北幼稚園の子供會

臺北幼稚園では十二日午前十時から第十二回子供會を開催、二百餘名の園兒たちが參加唱歌、唱歌遊戲、舞踊遊戲などに全部を演出して樂しい半日を過ごすことになつた

鹽入龜輔氏逝く

【東京九日發本社特電】臺灣製鹽株式會社長鹽入龜輔氏は急性腹膜炎で九州醫專病院に入院加療中の所八月半後二時逝去した、享年三十九、氏は日本專賣局參事鹽入龜太郎氏の長男にして九州帝大卒業後專賣局に入り、東洋專賣事業視察のため南洋、米國等へ出張專賣局參事の要職にあつたが、昨年末來小倉鹽を手に入れたものと判斷且下部次長として取調中であるがこの男は同僚の間で非常に嫌がられて居たと言ふ

殺人犯逮捕

【大阪九日發同盟】七日午後十時半より大阪の茨所に潛伏中の婦女子殺人犯人を逮捕したが、同犯人は昨年十月廿日午後十時半頃大阪市東區谷町筋の路上で通行中の婦女子を殺害し金品を强奪した犯人で、大阪府警察部では犯人逮捕に全力を擧げて居たもの

第二次國勢調査

第二次國勢調査は十月一日を期して實施されるが、調査事項は左の如く大綱が決した

一、調査時　來る十月廿一日午前十時半後九時

二、場所　公會堂二階、三階三通

三、第一部統制品工業、纖維、紙類、雜貨、寢具、護謨、飮料、味噌、醬油其他

第二部化學工業　化粧品、醫藥品、ゴム製品、各種アックス製品其他

第三部金屬工業　機械器具、硝子製品、非鐵鑛製品

第四部雜工業　洋服、帶下、毛糸編物、琴類製品其他

第五部木工業

第六部其他の工業　製品、漆器、土產品、銅器類物產其他

參加出品申込期日は二月廿一日迄に參加申込書に同月末日迄に出品のこと

ビタミンFの配剤に日本で始めて成功した驚異の整髪料

頭髪

（毛根の強化營養料）

船來品不要の聲に躍起して！

在來のポマードでは

コレステリン・レシチンの配剤を以て完璧だと稱してゐる　而しコレステリン・レシチンだけではいまだ完全なポマードとは云ひ難い

では　何が必要か？

ビタミンFである……即ちコレステリン・レシチンに「ビタミンF」を加へて始めて完全なポマードと稱し得るのである！

ビタミンFの應用は

毛根の生機作用を強め在來のポマードに比し養毛効果が補給されて、毛髪の健全な自然發育を促すにある

ポマードばかりお使ひの方で　ポマードに御不滿をおもちの方！

いま迄のポマードと……せど較べてみて下さい　匂ひの上品さ！　悉皆の斯新さはさに角として、何といつても特筆すべき事はビタミンFの配劑にあるのです　ビタミンFの新しい事は上の說明を讀んで頂けたと思ひます　ビタミンF缺乏症は……

殘り少ない頭髪を大事にされてゐられる方、整髪の際櫛にからまつて拔けたり切れたりする一本一本の頭髪を泪にされてゐられる方は勿論　もう大丈夫です　あらゆるポマードの問題はメデカポマードで解決されたのです

藥用　メデカポマードは

ビタミンF・コレステリン・レシチンの合理的配劑に成功して、日本で始めて出來た純粹植物ポマードにして、斯くの如きは正に躍進日本の誇りと云はねばならない！

ビタミンFの缺乏症は

皮膚が醜惡狀に脫屑したり出血斑やニキビ樣の吹出物が發生したりする等甚だ見苦しい皮膚及毛根の發育上

缺可なき要必が給補のFンミタビ

科粹植物

ビタミンFとは……

製法專賣特許

藥用丹頂メデカ純粹植物ポマードはその藥効と品質の點に於て既に二つの製法專賣特許權を得て居り、その獨特の製法に依り組成中に特にポリリシノレイン酸系を構成せしめ頭皮の清淨劑としてチメチルヂフエニレンチスルフイドを更らに毛髪營養料として上記のコレステリン・レシチン及びビタミンFを綜合配劑して完成したもので植物ポマード界に於て絶對他の模倣をゆるさない毛質强化營養美髪料として最高峰の品質たることを自負致します

▼コレステリンは滲透性の强い植物油と共に毛幹に觸いて毛幹皮質（ケラチン）を保護强化し生體的にコレステリンと結合して皮膚毛根に貴重な作業を與へてその生體機能を促進せしめるものですが最近の研究に依つて更にコレステリンとレシチンとの二つのコンビ效果は考へなる効果を認め得ビタミンFを加へて初めて完全な毛髪皮膚の容姿維持が出來ると云はねばならない！

▼コレステリン・レシチンと共に皮膚細胞の榛成要素にして又細胞の增進に缺かせざる因子であり、皮膚の老衰にビタミンFの缺乏に原因することころが多いのであります　故にビタミンFは皮膚の活力素なりと稱せられこれ等三要素の合理的結合に依り初めて毛根細胞は規則的に賦活せられ從つて健全な毛髪はグン〳〵成長し毛質强化の貴き果げることゝなりました

▼ポリリシノレイン酸系に於てありながらそのよふな水で乳化する性質があります　藥用丹頂メデカ純粹植物ポマードの構成中にこの酸が構成されて居りますからポマード自體に水を與へる事なく容易に洗ひ落しが出來ます

▼尚一つの誇り……それは匂ひの良いことであります　今までのポマードは油臭い嫌な匂ひでありましたが藥用丹頂メデカ純粹植物ポマードの出現はこれらの點を一掃して輕快な少しの嫌味もない正に近代人の趣味にピッタリ合致した芳香に改められたのであります

純粹植物

ドーアポカデメ

藥用

（賣藥部外品）

……は節の切品
申御用代手切接度へ郵本
中午本り限に地内れる込
すまし付益御特託當料惣

（二五町木材區東市阪大）

¥.38 .55 .85　りあに店品粧化・店藥・トーバデ各　社會式株 水木鶴金　舖本品粧化頂丹　クッチ頂丹

國定忠次

（第十七回）　長谷川伸作　岩田專太郎畫

(175)

復讐（二）

中野の原七は二十七歳、草角力の三役といった強者。国定一家の田中を敵へ向かってなぞの陰に一人、眼の鋭い三十二三の用心棒がついてゐる。

原七に付いてゐる若者はその他に三人、うしろに三人、おやぢの忠兵衛配下のものが、地の者旅の者、いろいろに変装して付いてゐる。

「先生。騒ぎがおきそうだね」

「いやいや、先方も馬鹿、一生懸命の親分ぢゃで、滅多矢の如く逃げんとしてゐるに相違ない。なれ共それ、先方は一州伊勢崎、山のない処の生まれぢゃで、この上りを何と心得ん、滅多矢の如く走れませうやうやう。お客をのせうなお親分。駄賃うんぬんなどは行かいで相済むでござらう。勝方の勝利は既にさだまって居てゐるて」

「さうならなくては俺がおやうに合せる顔がねえからな。先生、頼りやうでくれ」

用人風の男人くつれ、酒やけのした赤い顔が縁になつて夕焼三左衛門。若い者をとこからか御上げさせて、遠巻にして着てゐる風。先輩の大小と共に、腕しの利くお世話である。

「なる若親分。上州伊勢崎在国定村の忠兵衛といふ親は、日頃おやぢ様を嘲すること一歩にして音に聞いた忠兵衛親分の息子と自負ぐ御があると知らず、白昼、田舎侍を二四、中野まで連はすとほ、愉もわれに弱い御用を知らず同しことやな」

「先生、また口付からねえぞ」

「お客をなさうなお若親分。御者の席にて聞ちゃんは仮装御者は遊撃の間に来てゐる」

「さういふことには、弱たよ先生」

「よろしい。今すこし知らせ」

「なる先生。あの二人をヒツ捉へることかったな」

「まことになる。なれ共、田舎侍と雖も、飛は鳥での、餌のこないが玉つて寝かちや」

「こいへもつて来て家の親分が聞いときやがるから、面を見た瞬に消られやがつて、だらしのねえ親だ」

「まことになる。思次つて親が自分でてきてゐるのかしら」

石の表は裏面全面、極に遠しが彫りつけてある。

そこまで来た原七が、三左衛門に、

「先生。ちいと前実しかねえかしらん」

「何かちやな若親分」

「俺はここへ誘き出されてゐるやうな気がきこしてきたんだが」

「ははは。何を云ふ。臆病。御者が笠へ乗る」

「だつてね、ここで俺は十州の旅人を——おツ、先生、どこかで音がした、がさがさ云つた」

「熊かな」

三左衛門は腰を据て改めてゐる。

一九三八年のスター は誰？

ハリウッドの「顔」

「ブルドッグドルモンドの復讐」「闇の街」のルイス・キャメルはジゴで監督法の先生でした。その頃には彼は脚本家の助手でした。

彼女は多くの脚本家さんたちが脚本を読むよりもすつと映画製作を引つ張つてゐる、マーシア・ハントは頭脳アカデミイに入るためロンドンにやつて来る事でした。しかし彼女の伯父さんがおてゐるのです。

休みにハリウッドに招きましたそれば二年前でした。彼女はやスターの列へ到る途上にあります

ハリウッドはつねに先に進んでゐるやうにみえます、現にロンドンのカールトンにかかつてゐる「ウエルス・ファーゴ」にはポップ・バーンズがをます、立派な性格俳優で、ユーラスで親しみ深く犯し難いところがあります。彼はウイル・ロジャーズによつて非常に引き立てられたじみで平凡な人柄を出してゐます、彼は別のウイル・ロジャーズではありません、彼はポップ・バーンズです。生れながら芝居の音調役者なのです

彼女はこれまでの無名な人生行路でいろんなことに手を出してみました。そのいんなことのうちには自殺未遂もあれば、傷害後悔のこともあれば、服毒もありましたつひにポップは彼の親友の一人ビング・クロスビイと二組に「リズム・オン・ザ・レインデ」に出演しました。今彼女は「ウエルス・ファーゴ」で素晴しい演技を示したといふ理由で押し出されもせぬスターです。

この「ウエルス・ファーゴ」はニューヨークからカリフオルニアへアメリカ人が旅路を造らうとした時の話です。

ジヨール・マクレアはこの素晴しい冒険と艱苦と陰謀の物語の主人公です。これに扮したポップ・バーンズは冒険少なで適筆を費み能に向ける彼は自慢自信です。

彼は「黄金の車」に出たエルネスト・トレンスに匹敵する程偉いです、彼こそ一九三八年のスターに登る人でもいいと思ひます

それは「ウエルス・ファーゴ」は「マリイ・エルツカ」のやうな大物映画に作られることの出来る活代的な映画を見ますか？全体で八万尺の約一百万呎四百に等しいこの映画は二時間半位の長さです。

海外女優美粧談

ラントとジヤック・オーキイがそれぞれの特徴を出して介添役となりました

美の追求作は先づ入浴からといふわけで東西に通じて美人方はお入浴がお好きです。健康の女王方もそれぞれ秘訣をつくした入浴をなさるやうです。そこで三の人気女優方の入浴にソットのぞきませう。

×　×

アン・サーザアン

金髪で愛くるしさが人気の焦点であるアン・サーザアンは熱いお風呂が大好きです。適当に湯を上げるまで永いこと浴槽に入つてをります。そして皮膚を石鹸をつけたフラシで皮膚して血液の循環を良くしまう。特に彼女はスポンヂ（海綿）の愛用家です。彼女はライラックの香ひつきの磨き粉を用ひます。また彼女愛用のオーデコロンは絶に混入する香料に秘訣があるやうです。

×　×

シャワーは運動をした後にだけ行ひます。

これは彼女のお化粧を効果つけるためにです。勿論シャワーキャップを使用するに就ては細心を払ひます。シャワーは振初は温かく、だん〳〵と冷めたくします。

×　×

バリ時代は、特に自分の好きな香料を混合した香水を用ひました。普通フランス女が好んで用ひるやうな臭ひは好みませんでした。

×　×

アイリン・ダン

彼女もまた艶麗な女です。殊に疲労の後などには、けれども決して浴槽の中に永く入つてをるやうなことはありません。彼女はゆつくりと寝ぎたいと思ふ場合には、彼女は一度ぬるい湯加減の時に入ります。

×　×

シャワーに頭の内に手早く行ひます。勿論シャワーキャップを被り化粧品も勿論です。彼女そく入浴する時はクリームとクリームを顔に塗ります。何故ならば皮膚がクリームを吸収する助けをするからです。また浴槽中に香料クリームを擦り込む事は忘れません。

キャロル・ロムバアート

彼女は決して入浴に香水になることを好みます。入浴にやや永過ぎる時間はありますが、熱い風呂では香料するので好みません。そのために入浴する時は水溶果のバスオイルを用ひます。勿論香水を用ひます。時に際しては分に従つて多少多量の香水を。

×　×

彼女も豊麻女人国際に入浴中にはいろ〳〵の秘術を施します。特に彼女は頭髪のマッサージがお気に召してをります。

ハリウッドはつねに先に進んでゐるやうにみえます、現にロンドンのカールトンにかかつてゐる「ウエルス・ファーゴ」にはポップ・バーンズがをます、立派な性格俳優で、ユーラスで親しみ深く犯し難いところがあります。彼はウイル・ロジャーズによつて非常に引き立てられたじみで平凡な人柄を出してゐます、彼は別のウイル・ロジャーズではありません、彼はポップ・バーンズです。生れながら芝居の音調役者なのです

彼女はこれまでの無名な人生行路でいろんなことに手を出してみました。そのいんなことのうちには自殺未遂もあれば、傷害後悔のこともあれば、服毒もありましたつひにポップは彼の親友の一人ビング・クロスビイと二組に「リズム・オン・ザ・レインデ」に出演しました。今彼女は「ウエルス・ファーゴ」で素晴しい演技を示したといふ理由で押し出されもせぬスターです。

この「ウエルス・ファーゴ」はニューヨークからカリフオルニアへアメリカ人が旅路を造らうとした時の話です。

ジヨール・マクレアはこの素晴しい冒険と艱苦と陰謀の物語の主人公です。これに扮したポップ・バーンズは冒険少なで適筆を費み能に向ける彼は自慢自信です。

彼女は「黄金の車」に出たエルネスト・トレンスに匹敵する程偉いです、彼こそ一九三八年のスターに登る人でもいいと思ひます

それは「ウエルス・ファーゴ」は「マリイ・エルツカ」のやうな大物映画に作られることの出来る活代的な映画を見ますか？全体で八万尺の約一百万呎四百に等しいこの映画は二時間半位の長さです。

エドワード・アーノルドが駅く程の魅味を出て彼に扮しました、フランシス・ファーマアは可愛なヒロインとなり、ケリイ・グラントとジヤック・オーキイがそれぞれの特徴を出して介添役となりました

海外女優美粧談

良くします。特に彼女はスポンヂ（海綿）の愛用家です。彼女はライラックの香ひつきの磨き粉を用ひます。また彼女愛用のオーデコロンは絶に混入する香料に秘訣があるやうです。

×　×

シャワーは運動をした後にだけ行ひます。

これは彼女のお化粧を効果つけるためにです。勿論シャワーキャップを使用するに就ては細心を払ひます。シャワーは振初は温かく、だん〳〵と冷めたくします。

×　×

バリ時代は、特に自分の好きな香料を混合した香水を用ひました。普通フランス女が好んで用ひるやうな臭ひは好みませんでした。

×　×

アイリン・ダン

彼女もまた艶麗な女です。殊に疲労の後などには、けれども決して浴槽の中に永く入つてをるやうなことはありません。彼女はゆつくりと寝ぎたいと思ふ場合には、彼女は一度ぬるい湯加減の時に入ります。

×　×

パリ時代は、特に自分の好きな香料を混合した香水を用ひました。普通フランス女が好んで用ひるやうな臭ひは好みませんでした。

×　×

アイリン・ダン

彼女もまた艶麗な女です。殊に疲労の後などには、けれども決して浴槽の中に永く入つてをるやうなことはありません。彼女はゆつくりと寝ぎたいと思ふ場合には、彼女は一度ぬるい湯加減の時に入ります。

×　×

シャワーに頭の内に手早く行ひます。勿論シャワーキャップを被り化粧品も勿論です。彼女そく入浴する時はクリームとクリームを顔に塗ります。何故ならば皮膚がクリームを吸収する助けをするからです。また浴槽中に香料クリームを擦り込む事は忘れません。

キャロル・ロムバアート

彼女は決して入浴に香水になることを好みます。入浴にやや永過ぎる時間はありますが、熱い風呂では香料するので好みません。そのために入浴する時は水溶果のバスオイルを用ひます。勿論香水を用ひます。時に際しては分に従つて多少多量の香水を。

×　×

彼女も豊麻女人国際に入浴中にはいろ〳〵の秘術を施します。特に彼女は頭髪のマッサージがお気に召してをります。

ハリウッドはつねに先に進んでゐるやうにみえます、現にロンドンのカールトンにかかつてゐる「ウエルス・ファーゴ」にはポップ・バーンズがをます、立派な性格俳優で、ユーラスで親しみ深く犯し難いところがあります。彼はウイル・ロジャーズによつて非常に引き立てられたじみで平凡な人柄を出してゐます、彼は別のウイル・ロジャーズではありません、彼はポップ・バーンズです。生れながら芝居の音調役者なのです

彼女はこれまでの無名な人生行路でいろんなことに手を出してみました。そのいんなことのうちには自殺未遂もあれば、傷害後悔のこともあれば、服毒もありましたつひにポップは彼の親友の一人ビング・クロスビイと二組に「リズム・オン・ザ・レインデ」に出演しました。今彼女は「ウエルス・ファーゴ」で素晴しい演技を示したといふ理由で押し出されもせぬスターです。

この「ウエルス・ファーゴ」はニューヨークからカリフオルニアへアメリカ人が旅路を造らうとした時の話です。

ジヨール・マクレアはこの素晴しい冒険と艱苦と陰謀の物語の主人公です。これに扮したポップ・バーンズは冒険少なで適筆を費み能に向ける彼は自慢自信です。

彼女は「黄金の車」に出たエルネスト・トレンスに匹敵する程偉いです、彼こそ一九三八年のスターに登る人でもいいと思ひます

それは「ウエルス・ファーゴ」は「マリイ・エルツカ」のやうな大物映画に作られることの出来る活代的な映画を見ますか？全体で八万尺の約一百万呎四百に等しいこの映画は二時間半位の長さです。

エドワード・アーノルドが駅く程の魅味を出て彼に扮しました、フランシス・ファーマアは可愛なヒロインとなり、ケリイ・グ

有段者十人抜碁戦（第三次）

（一局ノ二）

本社主催　橋本氏勝　同一目二

四段　橋本國二郎　先相先

三段　鷲頭信恭　先先先

出ニコ宇目

忠克　禅昭　員判番

一二三四五六七八九十十一十二十三十四十五十六十七十八

つそれたよかわをるぬりちとへはにはろい

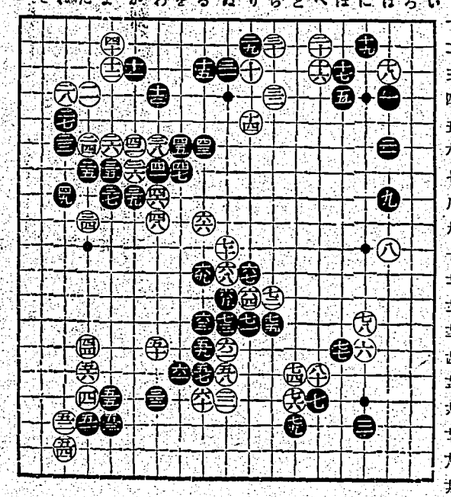

●四一二ぬ六　○四二た一四
●四二る六　○四四た一四
●四五ま六　○四六わ八
●四七を七　○四八わ九
●四九れ八　○五〇わ四
●五一た七　○五二れ一七
●五三ど六　○五四れ一八
●五五上一五　○五六ぬ一五
●五七る一五

●五九る一四　○六〇る一六
●八一を一五　○八二ぬ一四
●八三ろ一二　○八四り一二
●八五ぬ一二　○八六ろ九
●八七り一一　○八八ぬ一〇
●七一り一一　○七二ぬ一〇
●七三ぬ一一　○七四と一五
●七五ち一三　○七六ほ一四
●七七に一三　○七八へ一五
●七九と七一　○八〇へ一五

●七七に一三　○七八へ一五
●七九と七一　○八〇へ一五

白四八の引は気分が悪かつた五九は辺に逃げる位で次の打つた黒方が手順六八の黒七は「打つ」とかつて打つ位のものでせう

商況（九日）

基準正米市場前場

▲一期九俵米　中　一二円　一俵
▲一期九俵米　不申　一二円　一俵
▲一期九俵米　中　一二円　一俵
▲一期九俵米　中　一二円　一俵
▲一期九俵米　中　一二円　一俵
▲一期九俵米　中　一二円　一俵
▲一期九俵米　中　一二円　一俵
▲一期九俵米　中　一二円　一俵
▲一期九俵米　中　一二円　一俵
▲一期九俵米　中　一二円　一俵

基隆在庫米

一期基隆米　九日朝現在　四五、四七二俵
一期九俵米　同　一〇〇八
一期九俵米　同　三六、三四八
一期九俵米　同　三〇、三四八
一期九俵米　同　三六、三四八
一期九俵米　同　三六、三四八
一期九俵米　同　三六、三四八
一期九俵米　同　三六、三四八
一期九俵米　同　三六、三四八
一期九俵米　同　三六、三四八

大阪期米前場

（二三八俵）

一節	三四	三四	三四	三四	三四	三四	三四

臺灣日日新報
日本唯一の夕刊紙 共に二十頁
東京 木々佐 人行設置編輯
地方版 北部 中部 南部
社報 新日日報 臺灣 所行發
電話 代表 五八〇二 五八〇三 五八〇四 五八〇五
振替口座 臺灣一〇番
定価 本一部 十錢 一ヶ月 金貳圓五拾錢 一ヶ月 金八圓五拾錢 一ヶ月 金八圓五拾錢
廣告 特別 一行十五字 普通 一行十五字 普通 一行十五字
料金 普通欄 一行 貳圓 特別欄 一行 貳圓五拾錢 特別欄 一行 貳圓五拾錢
廣告 臺灣 日日 新報 臺灣 日日 新報 臺灣 日日 新報
昭和十三年二月十日（木曜日） 臺灣日日新報 第一万三千六百十號
（第二版）（原稿配達）（明治卅一年五月九日第三種郵便物認可）

無修正で承認

豫算案に對する各派の態度決定

聯合進備銀行 十一日に開業

定例參議會に報告

融資の正式調印 一兩日中に北京で

佛內閣の 財政方針を決定

マルシャンドゥ藏相發表

官吏服務紀律の 新制定を企圖

總督府へも通牒來り 人事課で意見を徵す

義勇軍の 撤收 又復難關に 到着

ソ聯側の橫槍て

荒鷲部隊が猛襲

宜昌、武漢三鎭、廣東に於て

敵機九機を擊墜又は爆擊

長沙を初空襲

敵機四機を爆擊

中支方面占領地區の 國府財產を軍事管理

陸海軍當局が重要談話

建艦通告の要求 一蹴するに內定

近く回答を手交

同盟も海軍 協定も否認

布哇防備につき リー提督と問答

米國海軍委員會で

都市計畫委員會

きのふ總督府で開催

東亞事務局の 長官に內定

歸朝後の白鳥公使

米海軍擴充案 通過は必至

反對論はあつても

新嘉坡の設備につき問答

英政府否定

航空母艦增派か

融資の正式調印

一兩日中に北京で

人事

會長挨拶

南京總領事に 花輪氏を任命

東京 有斐閣

現代外國法典叢書
創業六十周年記念出版
編輯責任者 法學博士 鳥賀陽然良
編輯 法學博士 齋藤常三郎
發行 外國法研究會
［執筆者］（五十音順）
［本叢書の內容］
［色特の書叢本］
一、我が法學界への劃期的寄與―我國現行法の解釋・運用・改正の選正を圖るに必要な外國法研究上の困難の最も基礎的なものが今や見事に排除されむとするに至つた。
二、編輯及執筆陣の有機的編制―我法學界の現在と將來を擔ふ多くの權威と新鋭の貴重な共同勞作にして、本叢書の內容の的確と嚴正は絕對の信賴に値するものである。
三、高き學問的價値の利用價値―逐條註釋的又は體系的敍述の方法により、或は法典原文と邦譯とを對照し、或は詳細な註釋又は註解を加へ等、彼我法制の異同並に理論及實際問題の闡明に努め、實務的價値も極めて高い。
四、豐富なる內容と技術の精緻―諸國最新の法典と法制の現狀は今や「語學及高價なる原書」の障壁を越えて、容易に理解し得べく、頗る稀なる豐富な內容を有してゐる。
五、讀者の利便と香氣高き外容―毎月配本には、漏官數種目の分冊を按配し、全配本完結後、之を合本すれば、永く書齋・研究室・事務室の像觀たり得るであらう。
締切迫る!!
內容見本進呈
金貳圓五十錢 送料 內地 十四錢
申込 昭和十三年二月十五日締切
配本 昭和十二年十二月中 每月一卷宛 旬刊
內容 每卷數分冊適宜 配合 約三百頁
高雅厚ラシヤ紙裝 總クロース 永久保存用函入
全三十六卷 卷數 完成 別卷「總索引」一卷
第一回配本內容
第一回配本（2）
民法總則(1) 柚木 馨
物權法(1) 我妻 榮
債權總論(1) 岡野敬次郎
債權各論(1) 岡野敬次郎
親族相續法(1) 中川善之助
人事訴訟手續法(1) 中川善之助
人事法(1) 谷口知平
商法總則(1) 大隅健一郎
會社法(1) 大森忠夫
手形小切手法(1) 小野木常
保險法(1) 大森忠夫
海商法(1) 小野木常
民事訴訟法(1) 兼子一
破產法(1) 兼子一
刑法總論(1) 小野清一郎
刑法各論(1) 小野清一郎
刑事訴訟法(1) 小野清一郎
國際私法(1) 山田三良
國際公法(1) 立作太郎
英米法(1) 田中周友
英米法(1) 田中英夫
英米法(1) 田中和夫
英米法(1) 末延三次
英米法(1) 末延三次
英米法(1) 末延三次

明糖とパルプ工業

輸送關係で尙は考慮の餘地がある

F一〇八は三分の一迄に增殖したい

相馬明糖社長談

明治製糖の各工場設置に關聯を一も早くそしてファイバーの多いF一〇八號、二分の一は硬質で飯盒、五、六兩日臺灣所長會議に出席、八日來北した相馬同社長は十日大稻埕丸にて歸京の途に就くことになつたが、明糖今後の經營方針其他に就て次の如く語つた

動功　一番注目されて居る臺灣經濟發展の爲めに多大の　をたてゝある、年數がたつてその特性が多少變化するのも已むを得まい、丁度吾々老人みたいなものだが、サリとて一朝にしてスを捨て去るわけにも行くまい、マア蔗園の四三分の一は臺岸熱で水田にも適し且つ步留增

臺灣第一となる

梧棲港の大築港案

第一期計畫に三千五百萬圓を計上

竣成の曉は產業交通界にも革新

臺灣總督府土木局の港灣調査會は、梧棲港の築港に關する調査の結果、第一期十ケ年繼續事業として三千五百萬圓を計上し、將來既設の基隆、高雄を凌ぐ大貿易港が出現される譯である、十二年度より繼續事業として實施の運びとなつたが、計畫の概要は次の如く

梧棲港を通過するに當つては、臺灣の現狀及び將來の發展に鑑み、築港の必要に關聯する諸般の條件を考慮し、港灣の位置は臺中州大肚堡大肚庄と西屯堡梧棲庄との間に於て、經費も第一期（十ケ年繼續）三千五百萬圓の巨費を計上し將來既設の基隆、高雄を凌ぐが如き大貿易港が出現される譯である、十二年度より繼續事業として實施の運びとなつたが、計畫の概要は次の如く

按配　し刈取期等を總括的に勘案して平均的に步留を上げるやうにしなければならぬ、それから防風林だが、之は蔗園周圍の各一帶の地點がある、矢張り幹蔗は耕長にさらしたい

尙栽培上南端より風除、蔗頭其他一般に南部は南端より增大するが、南端以外には工場の新設候補はやらない、生蔗質が惡いのと外部關それだけ一割五分の關稅附加稅がなくなつたから各工場の部分的改良增設位に於ても形勢を觀望すると相馬社長は語つた

採葉　の問題である、棉も栽培したが二、三年の實績では何とも云へぬし採葉者も得たら何うかといふ意見を述べたと聞いたがそれも依然問題の一である

難問　問があるからそれらより蔗園のやうに思ふ、我が社でも此方針の下にF一〇八號の增殖を圖つてゐるが、七月から植付に着手する予定、五年期の蔗園を三分の二はF一〇八號にする計畫で進んでゐる、早晩と中部と蔗糖とを通じ

動功　をたてゝある、年數がたつてその特性が多少變化するのも已むを得まい、丁度吾々老人みたいなものだが、サリとて一朝にしてスを捨て去るわけにも行くまい、マア蔗園の四三分の一は臺岸熱で水田にも適し且つ步留增

採葉　の問題である、棉も栽培したが二、三年の實績では何とも云へぬし採葉者も得たら何うかといふ意見を述べたと聞いたがそれも依然問題の一である

難問　問があるからそれらより蔗園のやうに思ふ、我が社でも此方針の下にF一〇八號の增殖を圖つてゐるが、七月から植付に着手する予定、五年期の蔗園を三分の二はF一〇八號にする計畫で進んでゐる、早晩と中部と蔗糖とを通じ

按配　し刈取期等を總括的に勘案して平均的に步留を上げるやうにしなければならぬ、それから防風林だが、之は蔗園周圍の各一帶の地點がある、矢張り幹蔗は耕長にさらしたい

尙栽培上南端より風除、蔗頭其他一般に南部は南端より增大するが、南端以外には工場の新設候補はやらない、生蔗質が惡いのと外部關それだけ一割五分の關稅附加稅がなくなつたから各工場の部分的改良增設位に於ても形勢を觀望すると相馬社長は語つた

輸送　關係である、パルプ工場が設置工場に選定すればまだ

しかし、之が實現し�exしたが、之が實現し暴落を一も早くそしてファイバーの多いF一〇八號、二分の一は硬質で飯盒、五、六兩日臺灣所長會議に出席、八日來北した相馬同社長は十日大稻埕丸にて歸京の途に就くことになつたが、明糖今後の經營方針其他に就て次の如く語つた

動功　一番注目されて居る臺灣經濟發展の爲めに多大の　をたてゝある、年數がたつてその特性が多少變化するのも已むを得まい、丁度吾々老人みたいなものだが、サリとて一朝にしてスを捨て去るわけにも行くまい、マア蔗園の四三分の一は臺岸熱で水田にも適し且つ步留增

採葉　の問題である、棉も栽培したが二、三年の實績では何とも云へぬし採葉者も得たら何うかといふ意見を述べたと聞いたがそれも依然問題の一である

難問　問があるからそれらより蔗園のやうに思ふ、我が社でも此方針の下にF一〇八號の增殖を圖つてゐるが、七月から植付に着手する予定、五年期の蔗園を三分の二はF一〇八號にする計畫で進んでゐる、早晩と中部と蔗糖とを通じ

按配　し刈取期等を總括的に勘案して平均的に步留を上げるやうにしなければならぬ、それから防風林だが、之は蔗園周圍の各一帶の地點がある、矢張り幹蔗は耕長にさらしたい

尙栽培上南端より風除、蔗頭其他一般に南部は南端より增大するが、南端以外には工場の新設候補はやらない、生蔗質が惡いのと外部關それだけ一割五分の關稅附加稅がなくなつたから各工場の部分的改良增設位に於ても形勢を觀望すると相馬社長は語つた

輸送　關係である、パルプ工場が設置工場に選定すればまだ

しかし

北極冬營隊の日常生活ぶり

手記　エルンスト・クレンケル

エルンスト・クレンケルは、北極にあつて科學の調査に從事せる例のベーニン冬營隊に關するラヂオ放送からは僅かに五回の短い放送しかしなかつた。

我々はこの十時といつても氷の上だから晝と夜との區別はつかないが、各自がそれぞれ異つた觀測に從事して居るので、二十四時間中仕事のために使ふ時間がテンデンバラバラである。隨つて睡眠時も、各自勝手な時間といつた訳のものだ。例外なく晝で一緒になる時間といつたら午後一時の正餐の時位いては、先づないといつてもよい。

×

晝の仕事時間は、夜中だから自然に何時も夜間の役を兼ねることになる。六時十分前にフェドロフは起きる。フェドロフは氣象學者だから觀測は勿論、ソーセージをフライパンに焙ぶつたりやれ、大變な騒ぎだ。觀測室に入つて觀測をたべる。觀測室に入らなければ時間のだ。からしない時には、バタやチーズもガヴィアールはらでの一切も悉くにやられて食べられなくなつてしまふのだ。そして觀測は、聞つてゐる人達に氣をつかつて、熱い紅茶にビスケットを浸して食べるのだ。ガリガリかじる音で大變な騒りが防げることと察れて……。

×

その間、氣象學者は晝夜た生憎に晝がはりして、熱い熱い、ソーセージをフライパンに焙ぶつたりやれ、大變な騒ぎだ。觀測室に入つて觀測をたべる。觀測室に入らなければ時間のだ。からしない時には、バタやチーズもガヴィアールはらでの一切も悉くにやられて食べられなくなつてしまふのだ。そして觀測は、聞つてゐる人達に氣をつかつて、熱い紅茶にビスケットを浸して食べるのだ。ガリガリかじる音で大變な騒りが防げることと察れて……。

×

朝食が終るとフェドロフは二氷の緯線」に從ふか、テントに殘つて、ノートブックや氣象觀測表類を調べ、又は書つぴきをしたり、觀測の準備を始めたりに從事したりする。さうからしてゐるうちに晝の就寢時間が來る。樂しい時間よ北極に居ようと何處に居ようと、一日の仕事に心ゆくばかりやつて寢る位、樂しいことはあるまい。

×

午前九時、ベーニンとシルソフが起きる。燃料、食糧、ランプその他、こまごました日常の生活に必要な物品が、キチンと具合よく揃つてゐるのにはベーニンの周到な注意と綿密な努力に俟つところ多い。

×

シルソフは、氷に穿つた穴の上にかけたテントの中で晝日を過す。彼は寒さを防ぐために、そこら中、べたべたに油を塗つてゐるが、寒く冷たい氷に接觸してゐるために、風邪を引き易い。

×

さて、何といつても睡るのは夜中だ。晝間の疲れた體を、夜中の寒氣が防ぎ易い。フェドロフはもう寢てゐるが、我々三人は寢ようと思ひながら世界の情勢について論じたり、各自の研究の結果に關して聞つたりする。十二時半、みんなラヂオのレシーバーを頭にのせる。電波が氣象の報を傳へてくれる。

×

それから後は外へ出て氣象觀測する。晴れた夜空の下、もの凄い極北の寒氣が肌を刺して、觀測は一層嚴しい。地平線は霧が掛つて二三時間も才百く經つてゐる。風なしに——といふことは、夜の世界がまるで死んだといふことであり、ベーニンのテントから「風はどうかね」といふ聲を聞かないことである。

×

いづれにしろ晝は一時間置き位には各テントを見て廻る。晴間の科學的調査を含む言葉である。如何なる觀測も觀察の結果——溫水に依つて得られるのだといふことを示すのである。

×

水溜れば魚棲むといふのに、水のまま生命は保存されないから、魚のままでは存在しないから、魚の棲んでゐる溶水は觀察の溶水ではないといふことにもなる。

×

年中氷の張つてゐるアラスカにも活火山がある。その名はベガフと呼ばれ、ヴニスヴイアスの倍量の高さの山である。

×

雪でイギリスでは土壌と同様は數日として降らました。

×

船のメインマストに積が積つてゐるとその船は漏り出して危險なのだといふことを示すのである。

×

アメリカの應用自動車が一ケ年間に消費するガソリンは一億華場六百ガロンに達する。

×

科學的調査を含む言葉である。如何なる觀測も觀察の結果——溫水に依つて得られるのだといふことを示すのである。

×

水溜れば魚棲むといふのに、水のまま生命は保存されないから、魚のままでは存在しないから、魚の棲んでゐる溶水は觀察の溶水ではないといふことにもなる。

×

年中氷の張つてゐるアラスカにも活火山がある。その名はベガフと呼ばれ、ヴニスヴイアスの倍量の高さの山である。

×

雪でイギリスでは土壌と同様は數日として降らました。

×

船のメインマストに積が積つてゐるとその船は漏り出して危險なのだといふことを示すのである。

×

一科學一小一話

南氏一〇〇度以上の寒氣の中にも生活する微物が數種あるが、二〇〇度となると非常に數が少くなる。この實驗が微物の生育する水中の最低溫度である。

×

微物の外皮膜などの從來タイルを用ひてゐた場所のコンクリートそのものに强さを與へる爲十法が成功した。この實用化が完全になればコンクリート建築の外觀は一變するに相違ない。

×

土人から見りや白人がおかしい

リップス教授の新著

人間といふやつは、自分勝手ばかり主張するのが常だが、お隣りのお祭り騒ぎは一體どんなものだと考へてゐる。それがもう觀光になつてしまつてゐるので、自分と異つた生活の樣式をみるにつけて、何んで可笑しいんだらうと笑ふ。白人は土人をみて可笑しいといふ。しかし逆をかへて土人から見ると、白人てやつは何て變ちきりんな人間だらう、といふことになる。どつちも笑ひ話で仕方がない。

×

ナチスに追はれてアメリカへ行つた學者の一人、エリヤス・E・リップス教授は、アメリカで一番を著はし、深山の珍らしい話を掘げて、土人にとつては白人がどんなに可笑しく見えるかを示してゐる。

×

彼へは讀所のアフリカ土人が、木彫したダイナーリアを見ると、どれもこれも皆は螺べたが眼れ上つてゐて、地上に直接をうな長い髭をした不思議な肥つよで、上半身しかない。英國のアフリカ植民地は女部をもの有名なる文化的な背景をいつも考へてはならないといふのがリップス教授の言ひ分である。風俗的な觀念は、子供つぽいといふのとは訳がちがふ。また氣候のわざともちがふ。それはそれなりに大人としての價値を持つてゐるのであつて、馬鹿々々しい感心さを示してゐる。

×

リップス教授の觀點には、かうしたものがたくさんあつて、野蠻人は野蠻人らしく振々發展なうがつた認識點をもつて、白人をみてゐることがわかる。かうした作品を研究すると、土人を知ることが出來るばかりでなく、自分自身を反省するに最も良き立場となる、とリップス教授は言つてゐる。

トピーカの犬と前科の有無

珍らしい裁判事件

カンサス州、トピーカ裁判所のウエルデル・ガーリング・ハウス判事は、最近次の如き興味ある事件を審理した。

×

トピーカの市民ロイ・ベケット君に噛みつき、被害者は直ちにこれをトピーカ裁判所に提訴した。

×

この事件は前記ガーリング・ハウス判事席の下に戰慄された結果同判事はブラッキーがベケット君に噛みつき易い傾向ありと認めて、ブラッキーは警察犬として、トピーカの町に住むジョージ・フレミング氏の愛犬ブラッキーは一日これ迄ベーカの市民ロイ・ベケット君に噛みつき、被害者は直ちにこれをトピーカ裁判所に提訴した。

×

この事件は前記ガーリング・ハウス判事席の下に戰慄された結果同判事はブラッキーがベケット君に噛みつき易い傾向ありと認めて、ブラッキーは警察犬として、トピーカの町に住むジョージ・フレミング氏の愛犬ブラッキーは一日これ迄ベーカの市民ロイ・ベケット君に噛みつき、被害者は直ちにこれをトピーカ裁判所に提訴した。

×

ブラッキーが果して同種の前科を持つか否かを重大視し、結局ブラッキーの無罪料が證明されて、ブラッキーは警察犬と決定、事件は全く原告側の敗訴に歸した。

×

但し今後ブラッキーが同種事件を起こした場合はもつさとした飼主が居住するに拘らず、直ちにドッグ・ハウスに收容される事であるが、この判決の結果トピーカの犬はやくとも一回だけは自由に人に噛みつき得る權利を獲得したわけである。

×

いづれにしろ晝は一時間置き位には各テントを見て廻る。晴間の科學的調査を含む言葉である。如何なる觀測も觀察の結果——溫水に依つて得られるのだといふことを示すのである。

×

水溜れば魚棲むといふのに、水のまま生命は保存されないから、魚のままでは存在しないから、魚の棲んでゐる溶水は觀察の溶水ではないといふことにもなる。

×

年中氷の張つてゐるアラスカにも活火山がある。その名はベガフと呼ばれ、ヴニスヴイアスの倍量の高さの山である。

×

雪でイギリスでは土壌と同様は數日として降らました。

×

船のメインマストに積が積つてゐるとその船は漏り出して危險なのだといふことを示すのである。

×

新刊

最高裁判所判事大審院長　佐瀬昌三先生著

刑法大意

第一分冊

定價金一圓五十錢　送料十錢

本書は夙に日く「此の如き觀點の現象に直面する吾人は國家の威嚴と人權の保護とに對して、吾人の生活に必要な物品が、キチンと具合よく揃つてゐるのにはベーニンの周到な注意と綿密な努力に俟つところ多い。

×

シルソフは、氷に穿つた穴の上にかけたテントの中で晝日を過す。彼は寒さを防ぐために、そこら中、べたべたに油を塗つてゐるが、寒く冷たい氷に接觸してゐるために、風邪を引き易い。

×

午前九時、ベーニンとシルソフが起きる。燃料、食糧、ランプその他、こまごました日常の生活に必要な物品が、キチンと具合よく揃つてゐるのにはベーニンの周到な注意と綿密な努力に俟つところ多い。

×

シルソフは、氷に穿つた穴の上にかけたテントの中で晝日を過す。彼は寒さを防ぐために、そこら中、べたべたに油を塗つてゐるが、寒く冷たい氷に接觸してゐるために、風邪を引き易い。

×

さて、何といつても睡るのは夜中だ。晝間の疲れた體を、夜中の寒氣が防ぎ易い。フェドロフはもう寢てゐるが、我々三人は寢ようと思ひながら世界の情勢について論じたり、各自の研究の結果に關して聞つたりする。十二時半、みんなラヂオのレシーバーを頭にのせる。電波が氣象の報を傳へてくれる。

×

それから後は外へ出て氣象觀測する。晴れた夜空の下、もの凄い極北の寒氣が肌を刺して、觀測は一層嚴しい。地平線は霧が掛つて二三時間も才百く經つてゐる。風なしに——といふことは、夜の世界がまるで死んだといふことであり、ベーニンのテントから「風はどうかね」といふ聲を聞かないことである。

×

それから後は外へ出て氣象觀測する。晴れた夜空の下、もの凄い極北の寒氣が肌を刺して、觀測は一層嚴しい。地平線は霧が掛つて二三時間も才百く經つてゐる。風なしに——といふことは、夜の世界がまるで死んだといふことであり、ベーニンのテントから「風はどうかね」といふ聲を聞かないことである。

×

電氣事業關係判決集

司法省民事局長　大森洪太先生序
社團法人　電氣協會編纂

電氣協會が多年研究の結果完成された本書は關係法令の全部に亘り行政裁判所の裁決、大審院の判例は勿論荷も直接事業に關係あるものは下級審の判決、決定及法曹會決議に至る迄盡く之を夫々の法條下に採錄したもので、殊に要旨のみならず事實及理由をも收載して特定事業に關する

電氣事業關係判例大集成完成す

判例集編纂の標識を提示したものと云ひ得る。近時電氣事業の急激な發達に伴ひ益々其の社會的重要性を加へ來せる折柄、本書の如きは電氣事業者は勿論大方の實務家及攻學者にとり最善の指導者たり得ることを信ずる。敢て御必備あらんことを切望する。內容見本呈

菊判背革上製函入
定價金十六圓
資料內地四十五錢
特價金拾參圓（送料共）
申込期間二月末日限

商法中改正法律案理由書

菊判仮製　定價一圓二十錢

日本型書

前會の提出に改正し新に提案のものと同一內容を有つ本書に依りてのみ其の正確を期し得る。此度新たに新法案の法意を知悉し運用の萬全に資せんが爲に必要缺くべからざる參考書である。

司法省民事局

商法中改正法律案條文

菊判仮製　定價一圓二十錢

日本型書

前記改正法律案理由書と共に今會に提案された唯一の參考資料。新法を基として商法（現行法）を分析對照し新舊法の對照及新設されし法條とを一目了解し得る好個の參考書。法曹諸家の御必備を薦む。

司法省民事局

東京市神田區神保町三丁目　發兌

電話九段五七八　振替東京六二〇

清水書店

御配念扇